

Vieux couvent des soeurs de la Providence, construit en 1892.



Ancien presbytère et ensuite résidence du docteur Beaulne. Cette bâtisse est située sur la rue Saint-André et a été vendue aux soeurs de la Providence en 1916.



Coeur Angéline au poulailler vers les années 1952.



Les dépendances du couvent en 1932. La porcherie, le poulailler et l'étable.



Écurie des religieuses sœurs de la Providence située à l'arrière du ouvent, une photo prise en 1941, Parmi les employés, on reconnaît : Henri et Émile Raymond, Hervé Tessier et Dan Louisseize.



Bâtisse achetée en 1916 par les sœurs de la Providence du docteur Beaulne. Déménagée en 1917 sur la rue des Érables par les religieuses pour en faire une école ménagère. Démolie en 1946.



Nous reconnaissons sur cette photo Rose Richer, sœur Antoine Marie (Émilie Richer), sœur Séphora (Oliva Richer), madame Ariste Richer (Albertine Lévis), Émilie Richer, Maurice Richer, madame Maurice Richer (Liliane Angrignon), sœur Médard Marie (Françoise Richer) et Ariste Richer.



R - 24 Intérieur de la chapelle de l'école normale de St.A.A. construite en 1947-1948.

Intérieur de la chapelle de l'école normale de Saint-André-Avellin, construite en 1947-1948.

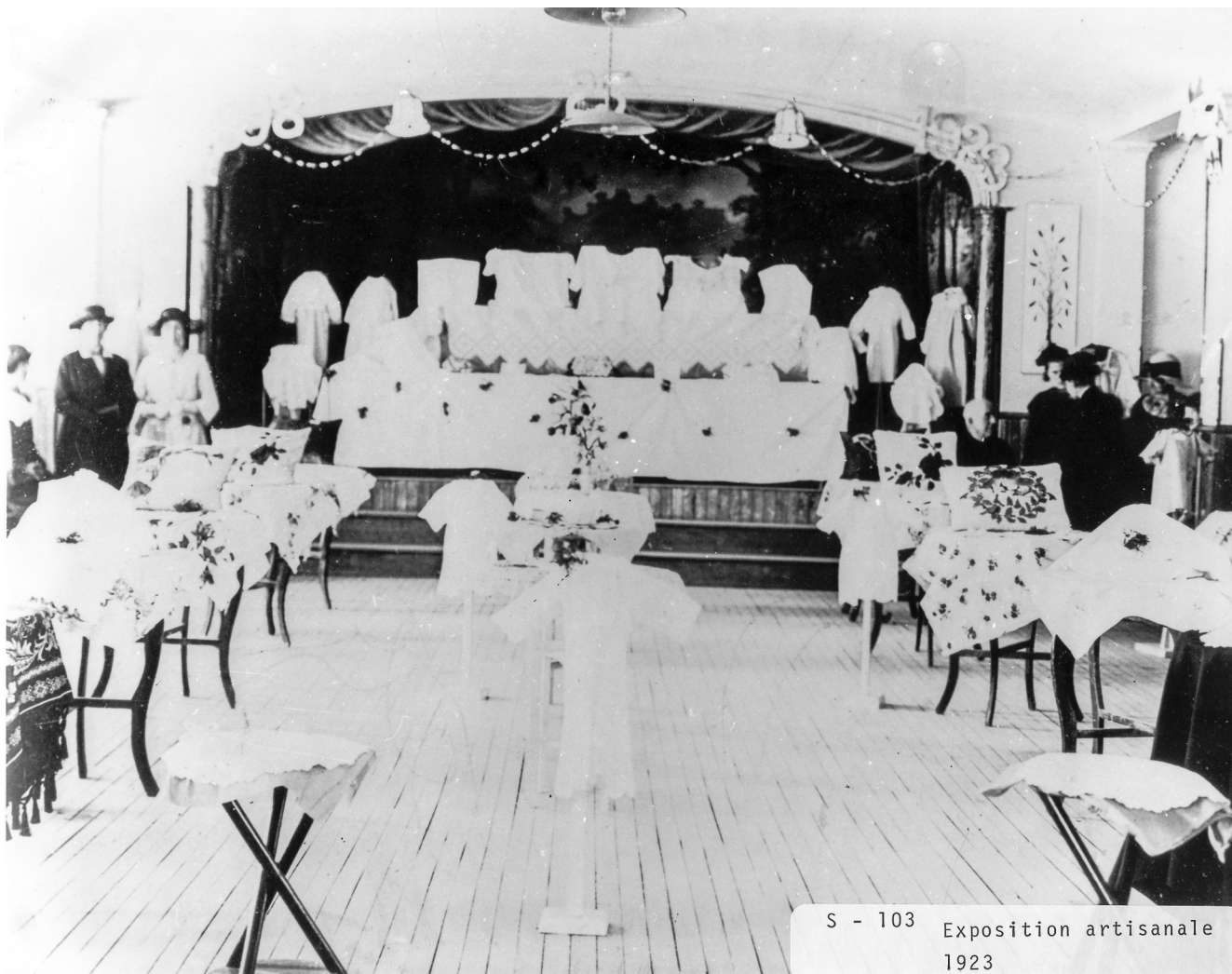

S - 103 Exposition artisanale
1923

Intérieur du couvent où se tenait l'exposition artisanale des soeurs de la Providence. Les oeuvres étaient fabriquées par les élèves et exposées à la fin de l'année scolaire.



Les premiers pensionnaires de l'hospice des soeurs de la Providence de Saint-André-Avellin en 1912. : les deux religieuses soeur M. Évangélisle, soeur Jean Damascène et trois pensionnaires madame Myron, mademoiselle Yvonne Varin et mademoiselle E. Faubert.



Les pensionnaires de l'hospice des soeurs de la Providence de Saint-André-Avellin vers 1952.

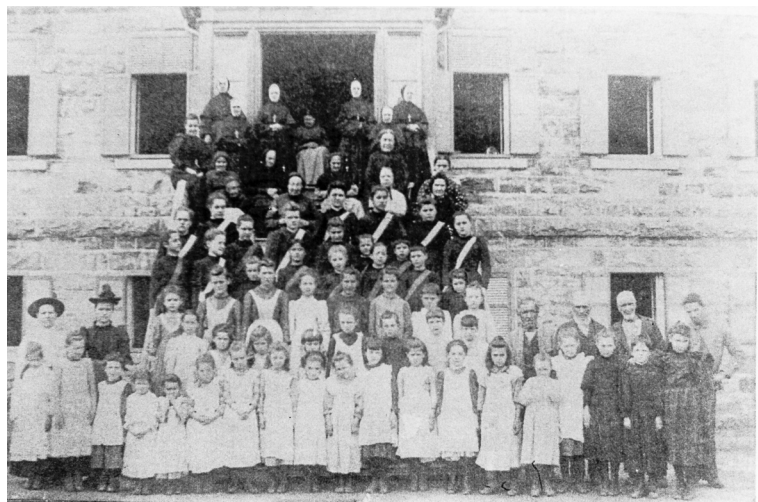

Les résidents dans l'édifice des soeurs de la Providence (orphelines, pensionnaires, vieillards hommes et femmes) dans les années 1912.



Les pensionnaires de l'hospice des soeurs de la Providence vers 1912. Ils résidaient dans la première bâtisse du côté de l'église.



Photographie d'une famille religieuse de Saint-André-Avellin en 1948. 1ère rangée: soeur Valéda Lacasse, madame H. Lacasse (leur mère) et soeur Berthe Lacasse. 2è rangée : les quatre soeurs Roibert, filles de J. Mastai Robert, Madeleine (soeur Marie Joachim), Berthe (soeur Thérèse de Rome), Laurette (soeur Agnès du Sauveur) et Andréline (soeur Eugène de Jésus).



Soeur Odilon, soeur Alfred du Sacré-Coeur, soeur M. Évangéliste, soeur Gamelin de la Providence, vers 9112.



Soeur Gabrielle Richer.

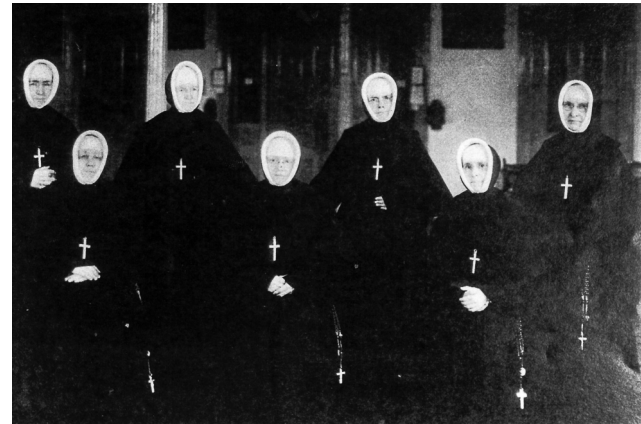

Conseil général de 1934. Assises au centre mère Praxède de la Providence, supérieure générale à gauche, mère Amarine, première assistante générale, à droite mère Joseph de Bethléem, deuxième assistante générale. De gauche à droite, mère Jean de Canti, secrétaire générale, mère Marie-Alexandre, troisième assistance générale, mère Marie de Getsémani, quatrième assistance générale, madame Anaclet, dép. générale (une demoiselle Whissell de Saint-André-Avellin).



Les soeurs de la Providence, le chanoine Yelle avec un groupe de l'hospice vers les années 1954. 1ere rangée : Soeur Alexandra, soeur Angéline de Jésus, soeur Eulalie de Barcelone, chanoine Yelle, soeur Yvonne de la croix, soeur Paul Léonard, soeur Gérard Joseph. 2e rangée : soeur Marie Albina, soeur Marie Stéphanie, soeur Madeleine de la croix, soeur Léon de la croix, soeur Marie de l'expérance. 3e rangée : soeur Rose Hermance, soeur Agnès H'Assise, soeur Pierre Joseph, soeur Thérèse du sacré-coeur, soeur Jeanne Marguerite, soeur Jeanne Imelda. 4e rangée : soeur Émérentienne, soeur Claire Émilie, soeur Christine, soeur Françoise Monique, soeur Félicienne, soeur Armand.



Soeur Angéline prend soin de ses fleurs vers les années 1952.



Marielle Hotte (Reine Blanche, née en 1911, fille de Zéphir Hotte et Élisabeth Lavigne), décédée chez les soeurs de la Providence dans les années 1990.



Soeur Madeleine de la croix, directrice du pensionnat dans les années 1959.

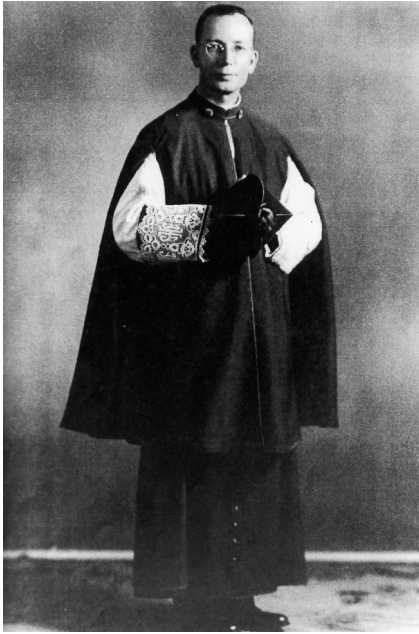

Monseigneur Gérard Charette, principal et aumônier de l'école normale de 1956 à 1960.



Soeur Angéline de Jésus (Prévost) au petit cimetière des religieuses, Elle a travaillé de nombreuses années à son embellissement, cimetière situé dans le cimetière de la grotte. Photo prise vers 1950.



Soeur Ange de la Paix (Églantine Groleau née à Ripon) dans la buanderie des sœurs de la providence vers les années 1960.



Sortie du dimanche des élèves du pensionnat des sœurs de la Providence, vers 1946. Photo prise devant la maison de Léo Quesnel et le théâtre Bisson.



Sortie des élèves du pensionnat des soeurs de la Providence vers 1946.



Assis de gauche à droite : Antoinette Goyette-Chartrand et Jeanne Hélène Séguin (soeur Hélène Séguin). Debout on aperçoit Madeleine Baulne, Marielle Lavallée et Marie-Anne Baulne en 1923.



Groupe d'élèves de l'école normale lors d'une journée de rencontre cers les années 1959.

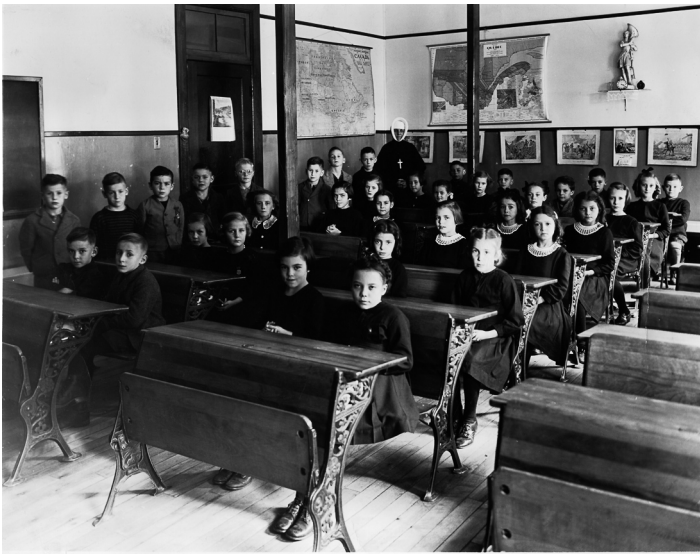

Élèves pensionnaires au jardin de l'enfance et au pensionnat des filles des soeurs de l Providence à Saint-André-Avellin.

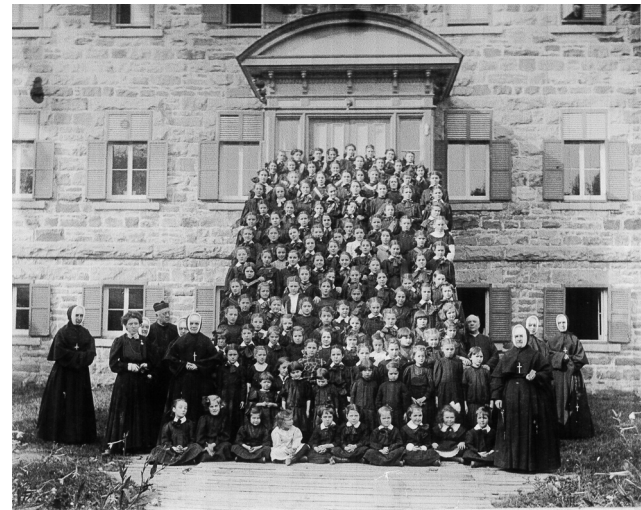

Groupe d'élèves devant le couvent des soeurs de la Providence.



Photographie prise vers la fin des années 1950 dans la salle du pensionnat des sœurs de la Providence. La supérieure et sœur Angéline accompagnent les vieillards logés à la maison Providence dont assise au centre mademoiselle Orpha Whissell.



Classe de 4ième et 5ième année vers le 16 octobre 1947 : Éveline Demers, Francine Chartrand, Annette Crispin, Jacqueline Boyer, Paulette Parent, Hélène Tessier, Thérèse Demers, Huguette Dupuis, Gisèle Dupuis, Ghislaine Lanthier, Noëlla Laverdure, Raymonde Calév, Louise Legris, Paulette Chartrand, Madeleine Charlebois, Cécile Hayes, Suzanne Lacoste.

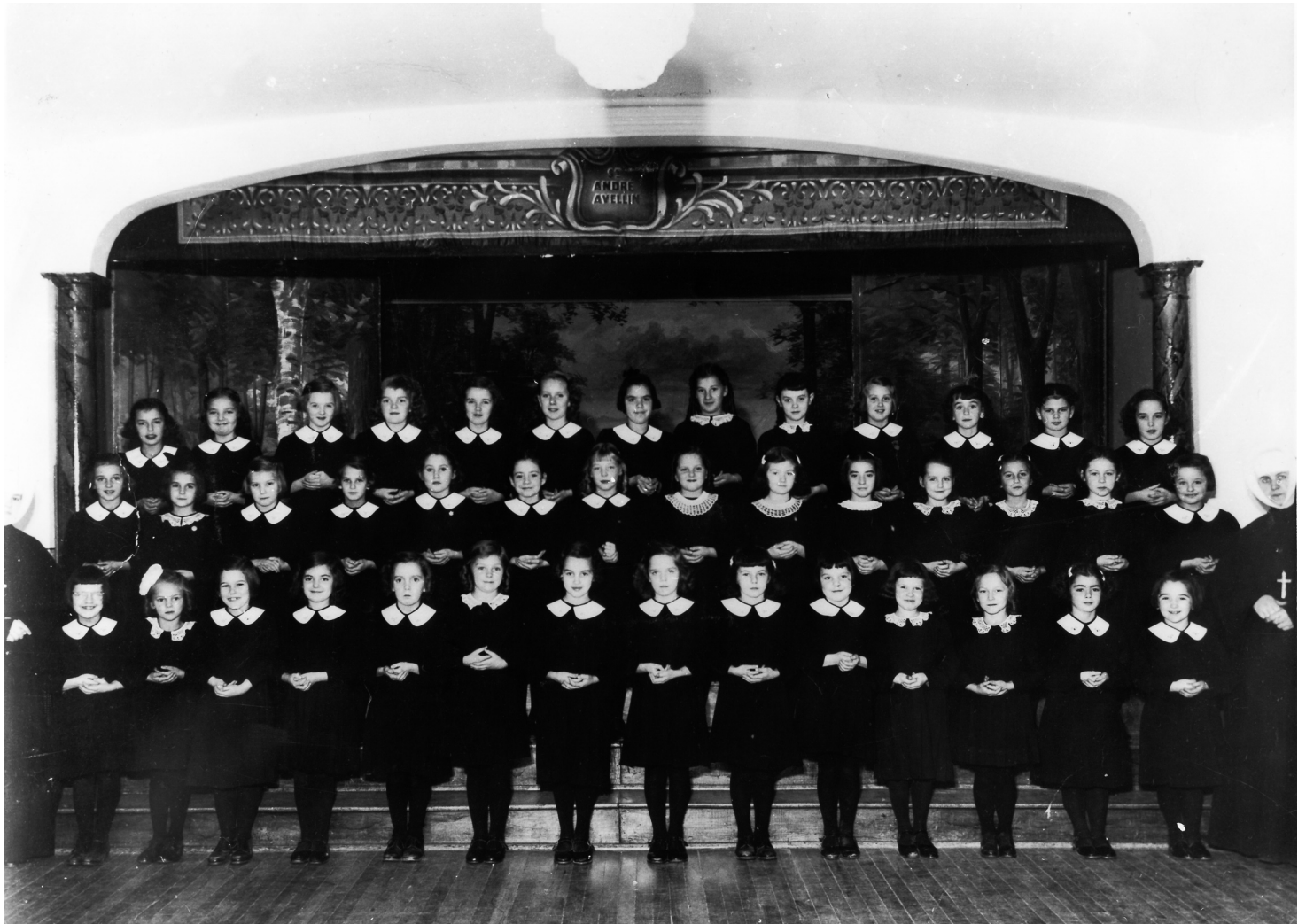

Élèves du couvent vers les années 1949, nous apercevons sur la photographie : Aline Guénette, Mariette Boyer, Viviane Lacoste, Lise Leclerc, Véronique Bourgeau, Claudette Charron, Pierrette Saint-Denis, Paulette Diné, Aurélienne Sarazin, Denise Leduc, Hélène Charron, Pauline Demers, Aline Lafortune, Lucienne Lacoste, Monique Lacoste, Francine Bernard, Françoise Raymond, Gisèle Bourgeau, Monique Philippe, soeur Françoise.



Élèves de 8e année au couvent des soeur de la Providence, dans les années 1950.



Élèves de la casse de musique, vers les années 1950m avec soeur Germaine et soeur Madeleine. On aperçoit : Danielle Périard, Madeleine Aubry, Reven MaQuarrie, Francine Périard, Cécile Bélanger, Mireille Lacoste, Judith Hawkin, Martine Rousson, Micheline Laliberté, Jocelyne Berthiaume, Francine Robert, Ginette Deschambault, Lise Louiseize, Huguette Lanthier, Mureille Allain, Gisèle Langellier, Louise Laliberté, Ginette Lacoste, Claudette Perrier, Thérèse Whissell, Angela McQuarrie, Louise Benoît, Hélène Proulx, Nicole Gendroo, soeur Germaine, Lucille, Danielle Richer, Chrstine Demeule, Claire Berthiaume, soeur Madeleine de la Croix.



Étudiantes de l'école normale de Saint-André-Avellin en 1956. On aperçoit : Lise Lewbel, Denise Charlebois, Cécile Bock, Suzanne Lacoste, Céline Guindon, Claudette Robert, Denise Charlebois, Michèle Aubry, Charlotte Gauthier, Ghislaine Lafortune Richard, Rita Richard, Aline Frigon. et les dignitaires : Cyprien Lacasse, professeur, soeur Jacques Bernard, soeur Dominique du Sauveur, Émile Méthôt, principal.



Élèves de la classe de musique vers les années 1961 : Louise Clément, Louise Carrière, Suzanne Boyer, Claire Chagnon, Nicole Aubry, Michèle Gendron, Lise Chagnon, Francine Proulx, Marie-Andrée Laniel, Marguerite Aubry, Lorraine Proulx, Michèle Bisson, Hélène Proulx, Louise Benoît, Nicole Gendron, Marthe Major, Rachelle Aubry.



Normaliennes vers les années 1950 à Saint-André-Avellin : cours supérieur (4ième année) Lorraine Clément de Papineauville, Monique Lalonde de Ste-Rose-de-Lima, Suzelle Mantha de Notre-Dame-de-la-Paix, Agathe Racine de Montréal, Rachel Thibault de Val-des-Bois. Cours complémentaire (3ième année) : Madeleine Bériault de Hull, Évelyne Bock de Saint-André-Avellin, Madeleine Fafare de St-Cuthvert. Cours élémentaire B (2ième année) : Lucie Angrignon de Saint-André-Avellin, Annette Bélisle de la côte St-Pierre, Paulette Blais de Lefaire, Fernande Boucher de Grenville, Huguette Dinel de Chénéville, Marjolaine Fortier de Papineauville, Yolande Gagnon de Chénéville, Lyly Lalande de Saint-Hermas, Pauline Landriult d'Alfred, Lucie Leblanc de Saint-André-Avellin, Lyette Robertson de Papineauville, Jacqueline Sguin de Ripon, Gisèle St-Denis de Papineauville, Colette Saint-Jacques de Chénéville, Hlène Tittely de Montebello. Cours élémentaire A : Denyse Alarie de Luskville, Denise Aubry de Saint-André-Avellin, Denise Bédard de Montréal, Denise Bricault de Saint-André-Avellin, Cécile Charlebois de Notre-Dame-de-la-Paix, Marguerite Constantineau de Val-des-bois, Hélène Daigneault de Papineauville, Ghyslaire Deschambault de Saint-André-Avellin, Denise Deschatelets de Ripon, Denyse Forêt de Bréboeuf, Raymonde Ipperciel de Montebello, Louise Jolin de Sainte-Anne-de-la-Pérade, Jeanne Lacoste de Saint-André-Avellin, Aline Lalande de Plaisance, Imelda Malo de Plaisance, Hélène Mantha de Notre-Dame-de-la-Paix, Rita Martineau de Saint-Cécile de Masham, Clémence Parisien de Saint-André-Avellin, Denise Perrier de Luskville, Lisette Sabourin de Ripon, Lise Sabourin de Montebello, Fernande Sabourin de Ripon, Mirette Servant de Notre-Dame-de-la-Paix, Fernande Vaillant de Saint-François de Masham.



Intérieur de la chapelle de l'école normale de Saint-André-Avellin.



Élèves de l'école normale de Saint-André-Avellin en 1961-1962..



Élèves de l'École normale de Saint-André-Avellin à son ouverture.

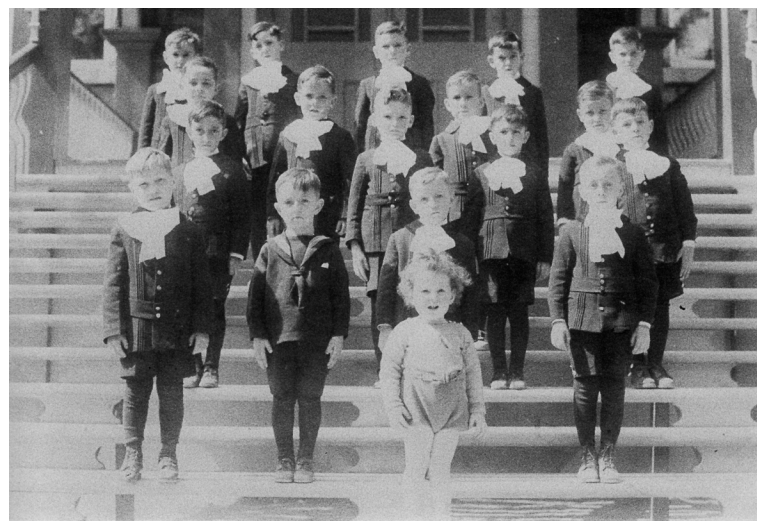

Groupe de garçons au jardin d'enfance en 1936-1937. En culottes courtes, en avant, Gilles Quesnel à 2 ou 3 ans.



Elèves de l'école normale de Saint-André-Avellin, en 1959-1960. Nous y apercevons des élèves de 10^{ième} année : en vant : soeur Félicienne, soeur Dominique du Sauveur monseigneur G.rard Charrette, soeur Jacques Bernard, soeur Berthe Monique; 2e rangée : Lise Chagnon, Monique Charron, Rollance Malo, Ginette Millette, Raymonde Millette; 3e rangée : Paquerette Bock, Aurélienne Lavigne, Jocelyne Malette, Denise Charbonneau, Pierrette Dambremont, Marguerite Aubry; 4e rangée : Lise Jeanrie, Line McQuarrie, Monique Dubreuil, Mireille Bock, Françoise Desjardins; 5e rangée : Suzanne Langlois, Madeleine Guindon, Juliette Langlois, Jeannette Valois, Diane Bourgie et Louise Pharand.



Groupe d'étudiantes de l'école normale de Saint-André-Avellin vers les années 1956.



Étudiantes à l'école normale de Saint-André-Avellin dans les années 1956.



Élèves de 9ième année dans les années 1958 à l'école normale de Saint-André-Avellin. Le professeur se nommait soeur Christine et la directrice soeur Madeleine de la Croix.



De gauche à droite, soeur Armand et une pensionnaire Denise Charbonneau, Debout, on reconnait Muguette Legault.



Élèves de 9^{ième} année en 1959. Professeur : soeur Christine. Nous apercevons les élèves : Suzanne Langlois, Suzanne Major, Louise Couroux, Margerite Aubry, Aurélienne Lavigne, Juliette Langlois, Lise Chagnon, Lynne McQuarrie, Nicole Labrosse et Claire Deschambault.



Élèves du couvent avec le jardins de l'enfance vers 1963.



Élèves du couvent vers 1959.



Pensionnaires du couvent vers 1954.



André Bertrand, 10 ans, pensionnaire du jardin de l'enfance chez les soeurs de la Providence en 1932.



Les croisés, mouvement religieux, comprenant le jardin de l'enfance »les garçons» et le pesionnat »les filles», photogra^hiés dans la chapelle du couvent des soeurs de la Providence de Saint-André-Avellin, vers 1953. Première rangée, troisième personne de droite : André Langlois.



Diplômées brevet C de l'école normale du Sacré-Coeur de Saint-André-Avellin, année 1960.



Garçons et filles qui présentent une séance.



Jardin de l'enfance. Les enfants qui font une petite séance, vers les années 1953.



Élèves du pensionnat. Les filles qui présentent une séance, vers les années 1954.
Première rangée : Aline Sabourin, Monique Houde, Suzanne Boyerm Michelle Bisson,
Thérèse Léger et Lucie Lacoste.



Spectacle de culture physique, les élèves du jardin de l'enfance des soeurs de la Providence, à Saint=André-Avellin,dans les années 1957.



Spectacle de fin d'annE vers les années 1957.



Spectacle de fin d'année en 1958. Élèves de 8ième et 9ième années, on reconnaît Lise Chagnon, Monique Charron, Muguette Legault, Nicole Labrosse, Monique Levert, Margot Aubry, Suzanne Major, Aurélienne Lavigne, Madeleine Léger.



Démonstration de fin d'année, le 25 mai 1957. ligne rangée à genoux: Monique Charron, Rachelle Aubry.



Élèves du pensionnat qui présentent une séance vers 1960.



Une séance en 1958. De gauche à droite, on aperçoit : soeur Jacques Bernard, soeur Dominique du Sauveur et soeur Félicienne. De gauche à droite ; Ghislaine Mireault, Michelle Mantha, Michelle Blais, Georgette Gravel, Mariette Boyer et Cécilia McKale.

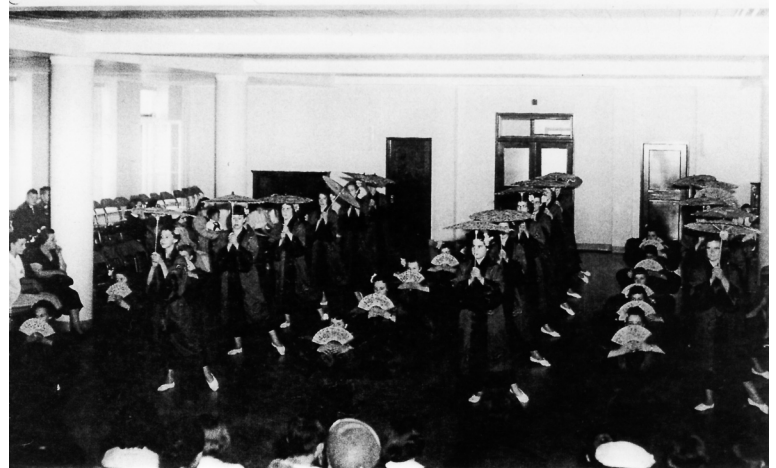

Spectacle de fin d'année, dans les années 1954 environ. Au centre, debout, on aperçoit Denise Robert.

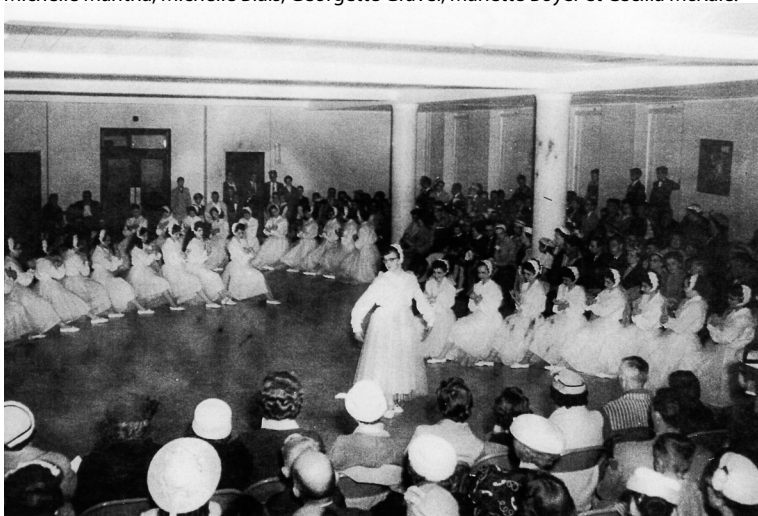

Spectacle de fin d'année vers 1957 : « Le lac des cygnes ». On aperçoit debout Claire Chagnon.



Dernière journée de travail de soeur Éméréncienne à l'école Providence de Saint-André-Avelin. Lucia Bélisle prend la relève en juin 1965. De gauche à droite : Ghislaine Mireault, soeur Éméréncienne, Lucia Bélisle et soeur Germaine Lucille.



Spectacle de fin d'année vers les années 1953.



Spectacle de fin d'année dans les années 1958. Deuxième de droite à l'avant : Rachelle Aubry.



Fête de 50 ans de vie religieuse de soeur Angéline de Jésus à gauche et de soeur Morneau à droite. Au centre, la supérieure soeur Gilberte Palardy.



Lucien Valois, à gauche, avec Pierre Laporte, à droite. Photographie prise devant l'hospice des soeurs de la Providence vers 1976. Lucien Valois est décédé le 1er novembre 1968.



Damase Dubreuil, dévédé en février 1955, à l'âge de 93 ans. Il a également travaillé pour les Soeurs. Preise en arrière du centre d'accueil, on aperçoit sur cette photographie un coin de l'ancienne écurie puisque les Soeurs possèdent une ferme.



De gauche à droite, Horace Charron, monsieur le curé Lucien Sabourin, monseigneur Ébacher lors de la bénédiction de la plaque du 28 novembre 1992.



Soeur Thérèse Gourd recevant le trophée pour la personne la plus méritante de l'année dans le bénévolat à Saint-André-Avellin.



Souvenir du départ des religieuses de Saint-André-Avellin en septembre 1991. De gauche à droite : soeur Hermence Guénette, soeur Marie-Aimée Côté et soeur Thérèse Gourd. Debout : le curé Lucien Sabourin et le directeur du centre d'accueil André Dupuis.



Bénédiction de la plaque commémorative le 28 novembre 1992, par monseigneur Ébacher, construction du premier couvent des soeurs de la Providence à Saint-André-Avellin.



De gauche à droite, le curé Lucien Sabourin, monseigneur Ébacher, évêque de Hull et la présidente de la société historique de Saint-André-Avellin Lucille Charron au 100e anniversaire du couvent.



Damase Dubreuil et le curé Hector Yelle.



Six élèves de soeur Christine (Rita Richard) visitent leur ancienne professeur. De gauche à droite, Madeleine Guindon, Louise Pharand, soeur Christine, assise au centre, Suzanne Major, Juliette Langlois, Pauline Bédard et Nicole Labrosse.



De gauche à droite, soeur Hermence Guénette et soeur Marei-Aimée Côté.



Vue d'ensemble du cimetière des religieuses de la Providence situé dans le cimetière de la grotte.



La plus vieille pierre tombale en 1907. Les pierres portent les noms des personnes décédées à l'hospice des soeurs du couvent.



Gros monument de grabit, don des soeurs de la Providence, mentionnant les noms des personnes démunies décédées au foyer des soeurs de la Providence.



Dimension des pierres tombales : 21 pouces de hauteur par 13 pouces de largeur.



Jeunes élèves du couvent dessoeurs de la Providence à Saint-André-Avellin



De gauche à droite, Monique Labrosse, Pauline Hotte, une inconnue et Martine Rousson.



Présentation d'œuvres artisanales par des jeunes filles fréquentant le couvent des soeurs de la Providence.



De gauche à droite, Ruth Pilon, Mariette Villeneuve et une inconnue lors d'une exposition au couvent des soeurs de la Providence.



de gauche à droite, Mariette Villeneuve Thérèse Whissell et Pauline Hotte.



Des élèves des soeurs de la Providence.



De gauche à droite, Lise Chagnon et Marie-Andrée Daniel se préparent pour une pratique de piano.



Soeur Jacques Bernard.



De gauche à droite, Madeleine Aubry et Marthe Major se préparent pour une pratique de piano.



Une partie de la foule de la paroisse et d'ancien(nes) élèves des soeurs de la Providence, lors de la fête du centenaire de 1990.



Plaque souvenir présentée à la communauté des soeurs de la Providence pour 100 ans de dévouement à la paroisse de Saint-André-Avellin, le 19 août 1990.



Une partie de la foule de la paroisse et d'ancien(nes) élèves des soeurs de la Providence, lors de la fête du centenaire de 1990.



Tableau représentant toutes les personnes qui ont fait du lavage pour les pensionnaires du couvent de Saint-André-Avellin.



Décoration de l'église pour la fête du 100ième anniversaire des soeurs de la Providence, en 1990.



Dessin représentant le petit cimetière des soeurs de la providence. Tableau fait par les élèves de Clémence Parisien-Guindon, en 1989.

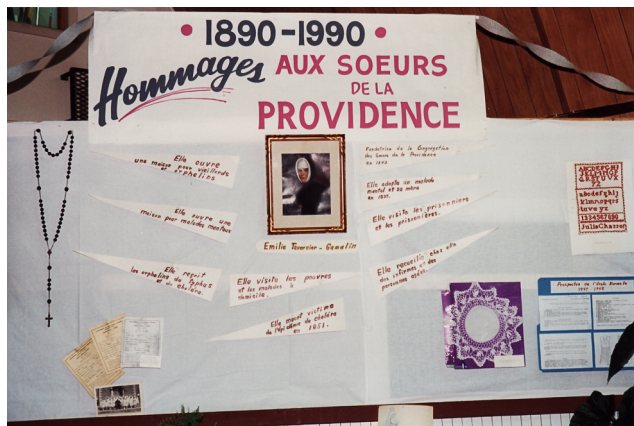

Présentation rendant hommage aux soeurs de la Providence lors de la fête en leur occasion, en 1990.



Kiosque représentant les vêtements portés par les religieuses et les élèves à diverses périodes, août 1990.



Installation d'un panneau annonçant l'agrandissement du centre d'accueil de la Petite-Nation.



André Dupuis, directeur général, pose fièrement près du panneau annonçant l'ajout de 24 nouveaux lits à la partie déjà existante.



Jean-Marie Jacques, compatible du CLSC-CHSLD, pose à côté de la réclame faisant part de l'édifice appelé familièrement par les gens le centre d'accueil.



Arrière du centre d'accueil de la Petite-Nation (CLSC-CHSLD) avant le début de l'agrandissement.



Le panneau est installé : 24 nouveaux lits ajoutés aux 72 déjà existants.



On enlève les galeries pour agrandir.



On procède à l'excavation.



On installe les fondations.



La nouvelle bâtisse prend forme.



On continue l'excavation.



On se prépare à »miner«.



La construction s'achève.



L'agrandissement est maintenant terminé.



On aménage l'autre côté de la rue des Érables.



Oeuvre d'art de Jean-Yves Guindon réalisée dans le cadre du programme Intégration des arts à l'architecture et à l'environnement, géré par le ministère de la Culture et des Communications du Québec.



On arpente les terrains pour installer l'oeuvre d'art,



On arpente les terrains pour installer l'oeuvre d'art,



Une partie de l'assistance à la bénédiction officielle de l'agrandissement du centre d'accueil de la Petite-Nation.



À droite de la photographie, de gauche à droite : Germain Bélisle, René Richer et son escorte.

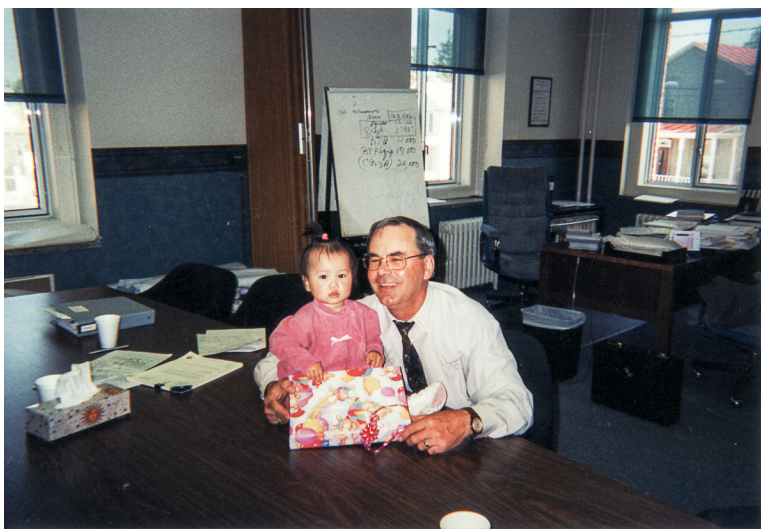

André Dupuis, directeur général du CLSC-CHSLD.



Raymond Ménard coupe le ruban.



André Dupuis adresse la parole à l'assistance.



Raymond Ménard, président du CLSC-CHSLD, se prépare à couper le ruban traditionnel.



Designed using Adobe Photoshop Lightroom